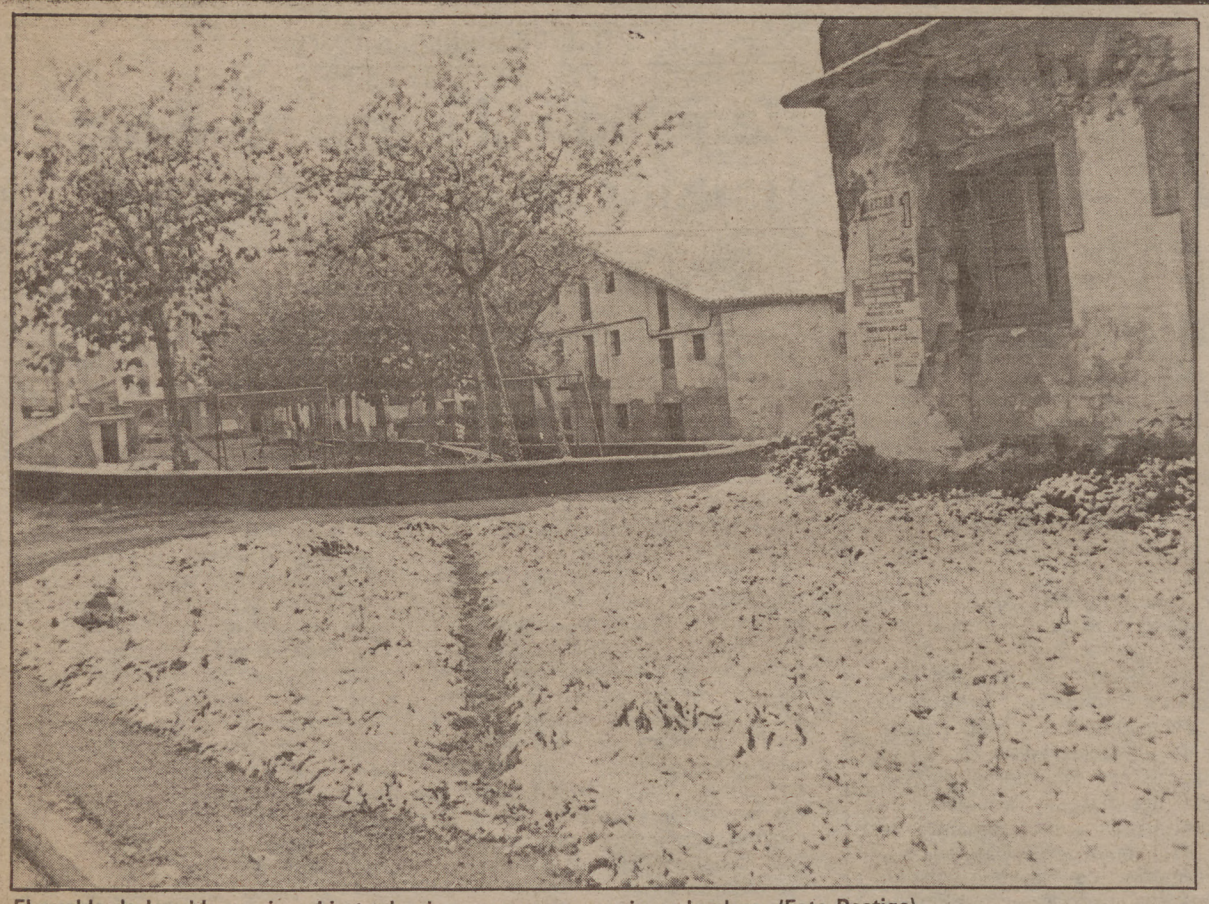

El pueblo de Igueldo se vio cubierto de nieve, como se aprecia en la plaza. (Foto Postigo)

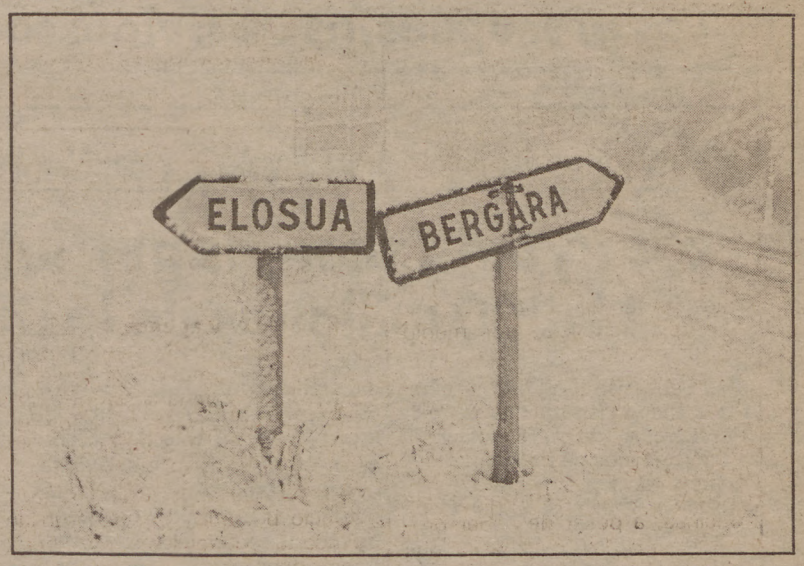

El cruce de Elosua-Bergara, captado en el momento de mayor intensidad en la nevada. (Foto Kiñu)

La nevada cuajó en muchas zonas. (Foto Postigo)

Durante algo más de una hora cayó con cierta intensidad, sin provocar alteraciones importantes en el tráfico

Nevó en gran parte de Guipúzcoa

- La precipitación fue más generalizada en el Alto Deba y Goiherri
- Se registraron temperaturas por debajo de cero grados

San Sebastián (DV). – Por primera vez este otoño, la nieve visitó ayer Guipúzcoa. Cuando en la mente de una gran parte de la población aún perduraba la sicósis de la pertinaz sequía padecida este verano, las precipitaciones en forma de nieve causaron cierta extrañeza, después que el pasado sábado se registrara una temperatura casi veraniega con valores de hasta 25 grados. Con la llegada de estas nieves fue necesario extremar las medidas en la circulación por carretera, especialmente en los puertos de montaña. Durante la mañana de ayer, varias de estas cotas montañosas permanecieron cerradas durante unas horas y en otras fue necesario el uso de cadenas. A últimas horas de ayer todos los puertos se encontraban abiertos y sólo se recomendaba extremar medidas en los de Arlaban y Orduña.

Las zonas de Guipúzcoa donde se registraron estas precipitaciones con mayor intensidad fueron las del interior, mientras que en el litoral costero, apenas se dejaron sentir.

En la comarca del Bajo Deba, los montes comenzaron a cubrirse, de una ligera capada de nieve, sobre las nueve de la mañana. De esta forma, los montes de la zona Eibar, Elgeta y Bergara quedaron muy pronto cubiertos de un manto blanco. En Arrate la nieve alcanzó los tres centímetros, mientras que en Gorla se formó una capa de diez centímetros. Estas nieves no llegaron a causar ningún problema en la circulación por carretera y los accesos a los distintos puertos se hacían con absoluta normalidad.

Una situación muy parecida se produjo en el Alto Deba. Eskoriatza fue la localidad donde en mayor medida se apreciaron las nieves. Las precipitaciones dieron comienzo sobre las ocho de la mañana y durante una hora nevó con copiosidad. A pesar de ello, la nieve no llegó a cuajar en los tejados de las casas. Por lo que respecta a otras poblaciones de la zona, en Mondragón y Aretxabaleta nevó con menor intensidad. Al igual que en la zona de Eibar, los montes del Alto Deba se hallaban totalmente cubiertos de nieve, especialmente el Udalaitz.

Goiherri amaneció nevado

El Txindoki se vistió ayer, por primera vez este otoño, de nieve. El continuado descenso de las temperaturas hizo que la nieve no sólo cubriera la zona de Larraitz sino que descendió hasta los pueblos del Goiherri, a consecuencia de la copiosa nevada que se dejó notar, con especial incidencia, desde las ocho de la mañana hasta las diez. A partir de esa hora cedió la intesidad para convertirse en agua-nieve.

Los montes de la comarca de Irún igualmente se encontraban blancos. En esta zona comenzó a nevar sobre las ocho y media de la mañana, primero en forma de agua-nieve. Una hora y media más tarde, en las laderas de los montes se había depositado una ligera capa, apenas medible.

La nieve también se dejó sentir en la zona costera, aunque con menor incidencia. En los casos urbanos apenas nevó y sólo se apreciaron, en determinados momentos, precipitaciones conjuntas de agua y nieve. Al igual que en el resto de la provincia, los montes del nuestro litoral se vistieron de blanco. De esta forma, en el barrio donostiarra de Igueldo se formó una ligera capa que fue desapareciendo con el transcurrir del día. Otro tanto sucedió en los montes de Zarautz y Deba.

Normalidad en las carreteras

Las carreteras de Guipúzcoa permanecieron abiertas durante todo el día de ayer. A pesar de ello, la Ertzaintza recomendaba precaución en algunos pasos de montaña. Por la mañana, estuvo cerrado durante unas horas el puerto de Arlabán, para los vehículos de tercera categoría y articulados. Otro tanto sucedió en Descarga, donde se prohibió el paso de vehículos articulados y era necesario el uso de cadenas para camiones y autobuses. En el resto, la normalidad fue casi absoluta.

Fuentes de la Policía Autónoma señalaron a **DV** que en ningún momento fue necesario el servicio de quitanieves y que tampoco se registraron accidentes de importancia a consecuencia de las adversidades climatológicas. Unicamente solo se produjeron algunos dezlizamientos por lo que varios camiones quedaron cruzados en la carretera.

Recomendaron máxima atención a la hora de viajar en coche, especialmente en aquellas zonas sombrías, donde a causa de las bajas temperaturas pueden formarse placas de hielo sobre el asfalto. Asimismo se aconseja llevar cadenas en los desplazamientos.

Por lo que respecta a los servicios de transporte de viajeros, tanto autobuses como trenes efectuaron sus recorridos con normalidad.

Bajo cero

La circulación de vientos del Nordeste y las bajas temperaturas en las capas altas de la atmósfera son la causa de los escasos valores y del frío que sufrió durante la jornada de ayer la provincia de Guipúzcoa, según informaron a **DV** fuentes del Centro Meteorológico del Golfo de Vizcaya. La climatología invernal se dejó sentir durante el día y los observatorios guipuzcoanos registraron valores de cero y de menos un grado durante la jornada. Las precipitaciones fueron de nieve por encima de los doscientos metros sobre el nivel del mar.

Los datos pormenorizados facilitados por los observatorios revelan que en Aránzazu las temperaturas se mantuvieron a menos un grado durante las veinticuatro horas pasadas, la cantidad de precipitación alcanzó los 26 litros por metro cuadrado, en forma de nieve y la capa de nieve alcanzó diez centímetros. El observatorio de Igueldo registró en la madrugada un grado sobre cero, aunque a mediodía descendió a cero grado manteníendose estable hasta el anochecer. En cuanto a las precipitaciones se recogieron 28 litros agua por metro cuadrado que fueron de nieve por encima de los doscientos metros, e incluso en algunos momentos, a nivel del mar, la precipitación fue de agua-nieve. En Hondarribia la temperatura media fue de dos grados sobre cero y la cantidad de lluvia recogida fue de 19 litros por metro cuadrado.

Vitoria fue la capital vasca con más bajas temperaturas, un grado bajo cero durante el día, y fuerte nivel de precipitación que totalizó 32 litros por metro cuadrado, casi todo en forma de nieve. En el interior de la provincia las temperaturas fueron de cero grados y la capa de nieve de siete centímetros de espesor. En el observatorio del aeropuerto de Sondica se registraron tres grados de temperatura y 18 litros de lluvia por metro cuadrado.